朝鮮日報
朝刊
本紙朝夕刊二十二面
發行編輯兼印刷人 方應謨

社說

自發的美擧를 制限치말라
義捐金募集에對한當局의自制心

一

美擧를 가락치며, 美擧스러운 사람을 表彰하며, 災難에 빠진 사람을 救하는 事業처럼 아름답고 훌륭한 事業은 업을것이다. 特히 그것이 他人의 勸告도 아니오, 强制도 아닌데 不拘하고 自進하야 金品을 내어 助力의 事業을 하겟다고 하는 것처럼 美擧는 업을것이다. 到處에서 商美事業을 하고저 金錢을 自進寄附하는 이가 만흐며 今番 世界마라손競技에 優勝한 孫基禎, 南昇龍兩君에 對하야 學資를 寄贈하며 記念體育館을 建設코저 發起會를 열며, 三南水害를 救濟해달라고 金品을 民間各新聞社 其他에 가저오는 이가 만흔것은 形言할수업는 自發的 美擧이다.

二

그런데 最近 傾向을 보면 民間의 自發的 義捐에 依한 私立高普期成運動은 當局의 高普不奬勵政策때문에 進捗되지 못하는듯이 만흐며, 孫基禎君記念體育館은 當局의 集會禁止로 實現無望의 運命에 處햇스며 水災救濟에 對한 義捐金品은 物品에 限해서 民間新聞社에서 處分하라는 當局의 制限때문에 民間新聞外에는 義捐金을 不肯하는 一部의 사람들로하야금 出捐을 躊躇케하야 豫想한 好成績을 期하기 困難하게되엇다. 自發的 感激과 同情心에서 나오는 美擧를 制限함이 果然 正當한 處事일가 뭇고 십다.

三

當局에서는 私立高普 대신에 그돈을 가지고 公立學校로 만들미 조타하나 그것은 義捐者가 自進하야 公立을 希望할때의 말이오, 私立을 希望함에도 不拘하고 公立으로 할것을 强制할 必要는 업지안흔가. 또 孫基禎記念體育館과 가티 何等 思想的 政治的 意味를 가지지 안흔 集會를 禁止함은 孫君의 優勝에 對하야 感激을 못참아 義金을 낼 準備까지잇는 數만흔 이들로하야금 自發的 美擧를 할 機會를 주지못하게 하는것이 아니냐. 況水害救濟와가티 民衆이 信任하고 맷기는 金錢을 當局關係의 團體에서만 處分한다함은 民間義捐者의 意思를 尊重치 안흠이 아닌가. 當局이 일부러 民間의 自發的 意思를 無視하고 出捐을 躊躇케한다든지 制限한다든지 하는것은 不可하다.

四

金錢은 가장 信用을 要한다. 그러므로 當局은 當局이 하는 일에만 信用을 두러이가지고 民間에 맷기기를 不肯하는지 모른다 그러나 그러느니만치 出捐者의 意思를 無視 或은 輕視하고 當局이 半强制的으로 處分을 命하거나 勸告하는것을 避해야할것이다. 어데까지든지 民間의 自發的 意思를 尊重하야 育英에나 社會事業에나 公共事業에나 災害救濟事業에나 民間義捐者의 뜻대로 할것을 許하고 保……

日蘇問題解決에 武力의必要업다!
第二次五個年計畫은豫期의成果를收得
極東兵力撤收케함에는不可侵締約必要
太田大使의重要報告

【東京電話同盟】十三日에歸國한 太田駐蘇大使는 十八日午前外務省의 定例幹部會에列席하야 最近蘇聯의事情에關하야 重要報告를 遂하엿다 大田大使는 蘇聯의第二次五個年計畫이 豫期의成果를收得하면서其最終事業에着手하고잇는事情을 率直히 認定하고 日蘇兩國間의現狀에對하여는何等 武力에依하지안코도 解決不可能할과가튼難關은업다고 前提하고 다시蘇聯邦政府가 其極東兵力을 撤收하기를 懇請케하려면日蘇不可侵條約의 締結에 對하야 好意잇는 考慮를 하라고 進言하고 日蘇相互援助協定、英蘇借款、蘇中關係等에 關하여도 現地의 事情을 詳細說明한後 同正午散會하엿다 (寫眞은 大田大使)

四相會議에서 軍部意見判明

【東京電話同盟】政府의 國策決定事前工作은 順調로 進行되여 第二段工作을 開始하여 各省大臣과의 個別的會談을 終了하고 關係所管의 綜合的決定工作을開始하엿다 十八日閣議散會後 廣田首相을 中心으로 馬場藏相과 寺內陸相 永野海相間에서 國防豫算及國策決定에對하야 隔意업시 意見을 交換하엿다 國防豫算及 國策決定에 對한陸海軍의 意向이 大體로 判明되엿슴으로 廣田首相 馬場藏相은 軍部의 意向을 參考로國策決定의 財源捻出에對하야 充分考慮하기로되여 首相藏相은 藤沼 吉田 次田三長官으로하여금 側面工作에努力케하고 國策決定의圓滑을 期하야第二段工作에 나아가 國策閣議의 開催를 急히하게되엿는데 國防豫算을 어나程度로 막게할는지 國策中相當한議論이잇는데 採否를 如何히決定할것이냐는 重大結果를 招來할憂慮가잇슴으로 廣田首相 馬場藏相이 如何한 秘策으로써이에臨할는지는 政局의 動向과함께注目되여잇다

西班牙勞働者에對한 寄附募集不許!
日本內地勞働團體의募捐氣運과 內務省警保局의方針

【東京電話同盟】動亂西班牙의 勞働者救濟에 암스텔담國際運輸勞働組合聯盟에서는 十七日 日本海員組合에 對하야 義捐金을 募集하여달라는 懇請電報를 보내여왓스므로 各種勞働組合 思想團體間에 義捐金募集機運이 움직이고잇는데 對하야 內務省警保局에서는 멀리케트한 國際情勢에 鑑하야 政府軍 叛軍임을 不問하고 斷乎募集을 許可하지안키로 되엿다 右에 關하야 宮野保安課長은 말하기를 國際情勢가 尖銳化한 今日 波瀾을 더욱 크게하는 言動은 特히 삼가지 안흐면 안된다 勞働運動 取締點으로 보아도 當局으로서는 國際的으로 嚴禁하고 運動을 激化하는者에對하여는 어데까지 嚴重取締할터이다

西班牙動亂畵報

(上)激烈한白兵戰의一場面을 表示한 바르셀로나市의 市街戰의一景이니 寫眞은 共産黨員들이 兒童까지 出動식혀 石塊의 바리케트를 쌋고 叛軍에 應戰하는것 (中)은 호텔에서 籠城한 叛軍들을 政府側義勇軍이 包圍攻擊하야 武裝을 解除하고 捕虜된叛軍들을 看守하고 잇는것 (下)는 바르셀로나市의 激戰은 結局 政府軍의 勝利로 끗난는데 이 結果 市內의 交通機關은 總破壞되다십히된 慘景을 나타내엿다 寫眞은 戰鬪中에 破壞된 自動車들……

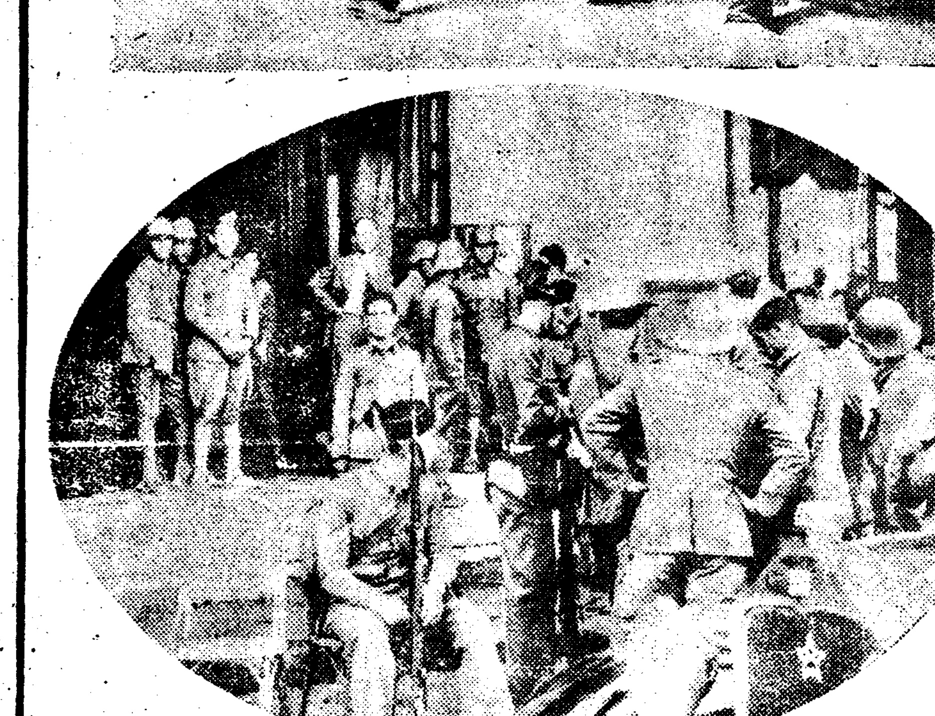

佛波關係好轉!
佛參謀總長의訪問結果滿足
波蘭의協力을確保

【크라카우十七日發同盟】佛國軍參謀總長가므랑將軍은 왈소우로부터 歸還하는途中 十七日 크라카우에 들러波蘭建國의父 故필수드스키元帥墓에 參拜하고 花輪을捧呈한後 十七日午後九時二十九分 크라카우를出發維也納經由로 巴里에向하야 歸還途上에올랏다 出發하기前에 가므랑將軍은『波蘭軍首腦部와의會見에 非常히 滿足하엿다』고漏洩하엿는데 推闡하면 今回의會談으로 佛波兩國間의 盟邦關係는 一段强化되엿다한다 右會談結果 루마니아 軍參謀總長 삼소노비치將軍은 近近왈소우를 訪問하고 佛國、波蘭、루마니아三國間의作戰協定을 協議하지안홀가 傳한다 何如튼 獨逸軍이 라인國境地帶에 進駐한以來 佛國政府는對策에腐心하고 잇든바가므랑將軍의今回의 訪問에依하야 波蘭政府의協力을 確保하고 나치스第三國의包圍陣은 强化되엿다한다

農林次官更迭

【東京電話同盟】農林政務次官은 田邊七六氏의 辭任으로 欠員中이든바 十八日閣議에서 如左히決定 上奏御裁可를 仰하야 卽日 發令되엿다

從五位勳四等 山崎猛 (任農林政務次官 一等)

佛重爆擊機三臺 西政府側에寄與
時速三百四十키로의優秀機
西領土內에空中輸送

【巴里十八日發同盟】巴里諸新聞의 報道에依하면 佛國空軍의重爆擊機三臺는 最近西班牙領內에 空中輸送되여 人民戰線側에 手交되엿다 右報道에依하면 右三臺는 時速三百四十粁 重機關銃三基爆彈三噸을 積載할수잇는優秀機이다

西班牙內亂慘禍 拱手傍觀키不能
米州二十一個國에居中調停提示코
우루과이政府서聲明

【몬테비데오十七日發同盟】우루과이政府는 十六日米洲二十一個國政府에 通牒을 提示하고西班牙內亂에對하야 共同으로居中調停하기를 提議하엿는데 에스삘領氏는 十七日午後 다시聲明書를 發表하야 提案의趣旨를闡明하고 左와如히 述하엿다 西班牙人의 天才로 아메리카大陸이 發見되여 文明의惠澤을입은米洲各國民은 西班牙內亂의 慘禍를 拱手傍觀할수는업다 以上의 見地에 基하야 우루과이政府는 米洲各國政府가 共同으로 居中調停에着手하야 西班牙內亂의 危機를 平和的으로 解決하기를提議한것이다

濠洲首相의日本攻擊

【멜보른十七日發同盟】濠洲首相 라이온스氏는 十七日 라디오放送에서 日濠通商問題에言及 日本政府는 政策上通商交涉을 遷延하고잇다 하엿는데 大要如左히 述하엿다 日本政府는 羊毛買付期及 聯邦議會開會까지 通商交涉을遷延하야 濠洲政府를 窮地에너흘라는 作戰을하고잇다 그러나元來 濠洲政府가 輸入許可制를 採用한것은 純然한 國內立法事項에 屬하며 他國의介入을 不許한다 日本은全纖維市場을 獨占하려는目的이다

國策審議項目은 意外로迅速決定
但、前途樂觀은不許

【東京電話同盟】馬場藏相은 各閣僚와의 個別的折衝으로 各省提出의 重要國策詮衡에 關한 第一段工作은 終了하엿슴으로 十七日午前 馬場藏相과 廣田首相은 會見하고 重要國策決定에 關한 最高方針及 今後의 審議手續等에 關하야 協議를 遂하엿다 右協議의結果 重要國策의 眼目은 一、國防의 充實 二、增稅를 包含한 稅制改革 三、産業貿易의 振興 四、國民生活의 安定等의 四點에 置하기로 正式決定하고 이에 基하야 採擇될 具體的項目에 關해서도 首相、藏相의 意見은 完全히 一致되엿다 그리고 國防豫算問題에 關해서는 陸軍側의 豫算總額要求가 未提出되엿기때문에 馬場藏相과 寺內陸相、永野海相의 後折衝은 右提出後로 延期하고 爲先 重要國策에 關한 人心安定을 期하고 內政關係의 重要國策의項目詮衡을 急行하기로하고 左의 方法에 依하야 具體的 協議를 進行하기로되엿다

一、重要國策의 項目決定은 어대까지 閣議中心主義에 則하야 그第一着手로 可及的 十八日의 閣議席上에서 總理의意嚮을 闡明하고 協議決定할것

一、軍部를 除한 各省提出의 重要國策에 對한 馬場藏相及內閣審議室의 審議結果를 可及的 最近의 閣議에 提出하고 國策項目을 決定할것

一、採擇된 重要國策의 實行案에 關해서는 閣議決定에 基하야 各省이 所管省及 內閣調査局과 關係省間에서 連絡協議하야 愼重히 案을 考究케할것

따라서 廣田首相은 이方針에 基하야 그第一着手로 可及的 十八日의 閣議席上에서 總理의 意向을 述하고 特히 重要國策의 眼目을 前記四大項目에 限하고 싶다는旨를 述하야 다시 閣議의 決議를하고 所謂國策決定에 對해서도 各閣僚의 自發的 意見을 要望할려이다 이러하야 內政에 關한 重要國策의 豫定은 이로써 第二段의 段階에 들어가 項目의 決定은 意外로 急速히 진捗될것이 아닌가 보이게 되엇스나 他方 財政關係特히 國防豫算과 만의 決定은 아직 難關이남은 것이니 重要國策問題의 推移는 依然 注目되고잇다

新聞發表責任者 大臣次官에限定
藤沼翰長主旨를說明

【東京電話同盟】政府는十八日定例閣議에 各省의 新聞發表에對한 態度에關하야 今後各省이다 原則으로 發表責任者는 大臣次官에限定하고 其他는 各省實情에따러 部局長이 補足的으로材料를 供給키로되엿는데 이에關聯하야 藤沼書記官長은 그主旨를 左와如히 說明하얏다 前週의 定例次官會議에서 大藏次官으로부터 過般의取引所改革問題에 鑑하야 大藏省에서는 今後新聞發表의 形式은大臣次官에限하고 部局長은 그事項에 對하야서만 說明的으로材料를 供給할 方針으로 決定하고 싶다는 報告가잇서 各省이다 이에본바더 各各 責任者를明白히하자는 意가잇고 이와同時에 最近各省責任者가 發表를 萎縮하야 言論機關에 不便을 與한다는不滿의 소리를 듯게되엿슴으로 責任을 求하는 以上은 그責任者가 될수잇는대로 豐富히 또迅速히 正確한材料를 言論機關에 供給할必要가 잇다는 希望이 情報委員會에 이러낫다 따라서十八日 閣議에서 次官會議結果를 報告하는同時에 發表事項을 될수잇는대로 萎縮케하지안코 豐富迅速히 正確히하야 國策決定에 資케하자는旨를 各相에게 要望한바 言論機關에 對한 發表를 封鎖하려함과 가튼 意味가 아니오 또政府가 이러한方針을 決定한것은 專혀取引所改革案事件에 近因을 發한것으로 國策閣議와는 全然關係가업다

國策豫算查定完了
一般歲出查定着手

財務局에서는 十七日로써 所謂重要國策豫算의 第一次查定은終了하엿슴으로 十八日부터 一般歲出查定에 着手하엿는데 大體로 二十一 二日頃까지에 歲出全部의 第一次查定을 終了하고 新總督 總監의 着任을 기다려 이를 財務局原案으로 提示하야 意見을 求한後 第二次查定에着手할터이다 그리고 明年度豫算은 政府의 郵便料金引上이 아직 決定되지못하엿슴으로 朝鮮으로서도 方針을 決定할수업고 또 一般會計繰入金問題도 未解決로 되여잇슴으로 正式決定은 이를 諸問題가 確立된後에될터인바 自然例年보담 多少遲延될것은 免치못할 模樣이다

地方振興資金 各道起債八百萬圓

今年度의 地方土木振興資金은 各道起債를 總督府에서 整理中인데 總額八百萬圓程度가 될모양이다 利率은 年四分二厘程度가 될豫定이나 아직 各道가 모다 事業에 着手하지안코 따라서 起債도 一時立替資金도 거의 나가지안헛다

時事漫畫──紅爐點雪도 분수가잇지……

埃及의新皇帝 極端的緊縮政策
財政難을打開키爲해

【카이로發同盟郵信】피라미트와 스핑스의나라國 埃及에서는 最近財政難으로 赤字가 續出하야 이래서는안되겟다고、政府에서는 國費를 極度로 緊縮하기로되엇다 爲先 그始初로 過히 利益이업는諸國에 外交官을 送致하는것은 冗費일뿐이므로 前內閣時代에 開設된 스칸디나비아諸國의 公使館을 閉鎖하기로 決定하고 또通商關係의 緊密性增加로해서 日本에도 開設키로되엇든 公使館을 暫時設置하지안키로되엇다 하는一方 政府에서도『爲先緊縮은 大臣으로부터』하는셈으로大藏大臣의 主導下에 大臣들이年俸三千六百磅外에 對英交涉委員으로 밧고잇던 手當月額百五十磅을모다 그대로 國庫에返上하야 크게 緊縮의 範을示하얏다 政府가 急히 國費節約을 始作하게된것은 勿論 財政難이 原因인것은 上述한바와갓거니와 이것을 果敢히 斷行한 裏面에는 압서 先帝崩御와함께 英國遊學으로부터 도라오신 靑年新帝 파알크陛下의 御決意가 계신것으로 新帝는 新知識을 가지신 新人인것만큼 歸國後 곳 國家財政救濟에 着眼하시어 新藏相마크람·에베이드·파샤에게 諮하야 財政改革의 第一步로 今回의 緊縮令을 公布한것이라고한다。如何튼 財政難은 埃及傳來의 國家의癌、再建하면 崩壞하고 再建하면 崩壞되어온今日、新帝의 政治的手腕은 벌서 注目의 的이되엇다

辭令

從五位勳五等 鹽原時三郎
任朝鮮總督府秘書官兼朝鮮總督府事務官 二等 命總督府官房審議室勤務

夕刊後市況 十八日

◆大阪 短期 氣配◆
大新 六六六〇 (不變)
鐘新 一五九二〇 (一〇低)
日產 七八四〇 (不變)
東新 一二二六〇 (一〇高)

◆橫濱 生系 後引◆
當限 七六四〇〇 先限 七四九〇〇

◆福井 人絹 後引◆
當限 六五四〇 先限 六二〇〇

普通文官講義
獨學으로 朝鮮普文征服
朝鮮總督府에서는每年八月文官普通試驗을施行하지만(今年은八月七日부터施行) 其때마다本會에서合格者의過半數에相當한 合格者를내고잇습니다 그리고더욱愉快한것은朝鮮普文合格者는內地에比하야就職率이 非常히良好한것입니다 即合格만하면一個月이나二個月로道內各官廳에採用되는것으로合格後就職難으로煩悶하는분은거이업습니다 朝鮮에서가장빠른成功의길은實로朝鮮普文에合格하는것입니다곳오시라!
試驗合格 就職實例
저도말하엿지만各合格者는大概合格後곳日鮮滿各地의官公署에就職하고잇습니다、다음에朝鮮에서最近의數例를드러實證하겟습니다。
●李存庭君(全北扶安郡廳) ●李東鉦君(朝鮮總督府) ●金永寬君(江原道) ●李在律君(咸南端川郡) ●趙泰鎬君(忠北槐山郡) ●黃海坤君(江原道) ●宋道永君(慶南陝川) ●金河璜君(咸北城津) ●金英燦君(朝鮮總督府) ……
東京市澁谷區 明治神宮表參道
日本通信大學 法制學會
振替東京二三四五六番
二大講義錄 發行의 育英殿堂
成功者만키로日本一의育英殿堂

現代書道講座
毛筆書道와펜字와便紙法併講
各手本付 見本進呈
受驗에도就職에도社交에도緣談에도能筆인분은得입니다日本通信大學法制學會는새로히現代書道講習會를이르키어書壇의重鎭精銳權威者를總動員하야從來보지못하엿든가장理想的인『書道講習錄』을編纂하야繼續으로傳得하고잇습니다『毛筆』과『펜字』와『書信』의各科를併講美麗한各種의手本과親切明快한講義와를六個月全八卷으로興味津津한中에도不知中에누구나熟達할수잇는巧妙한것입니다。
講師는 吉田苞竹、高塚竹堂、松本芳翠、松井如流、山下雲谷、佐藤示右、小野鵞堂、田邊古村의諸先生입니다
●葉書에『朝鮮日報』名記入『書道見本』注文次第
東京市澁谷區穩田一ノ四
現代書道講習會
振替東京八八八八番

陜川雙冊面에水禍! 一面全滅의慘狀
黃南江氾濫、三百餘町步浸水
復興의餘地毫無

【慶南草溪支局特電】십오일아침부터 다시내리기 시작한 폭풍우로 황남강(黃南江)이 범람하야 교통이두절되고 이로말미암아 합천군 쌍책면(陜川郡雙冊面)일대의 참상이 감수된뒤 려 속속판명되고잇다 십칠일현재조사에의하면 부상사열명 침수가옥칠십호 고괴가옥 이십호 가축괴해다섯 농작지 침수륜실이 삼백여정보에 달하야 백오십호나되는 농가는 갱생의희망이업스며 리재민의 곡성이진동하고잇서서 보는사람으로 하야금 눈물을 자아내게하며 만일구제의손이 뻗치지안흐면 일면전멸의 급박한지경에 이르럿다

張致伯 死	盧成律 行方不明
金在明 行方不明	金小阿兒 死
崔某 同	李點守 行方不明
李仁泰 死	朴順禮 死
朴福龍 同	李孝齊 同
李順吉 同	金姓女 同
宋玉男 同	宋小淡 同
宋東烈 同	宋乭乭 行方不明
李成鳳 行方不明	

死傷百八十一名
全北道內의人命被害
【地方課調査十七日正午現在】

【全州】무서운수산의 포학(暴虐)을당한 금번 전북의수재는 발생당시 루보한바 잇섯거니와 도내 전반적으로 그피해는 격심하니 지난십칠일 정오까지의 집계된 도지방과 조사에 의하면 사상자는 행방불명자가 일백팔십일명에달하다하며 이제각군별로보면 다음과갓다 그리고 금번도내 순창(淳昌)남원(南原)고창(高敞)방면에만은 그다지 큰 피해가업다고한다

▲全州府 死者一四 行方不明一二 負傷一 家屋流失七一 全潰一四六 同半潰七一 同床上浸水 一、二七八
▲群山府 行方不明 一六 家屋床上浸水五〇
▲完州郡 死者三七 行方不明一 負傷一〇 家屋流失一五〇 全潰三〇〇 同半潰四〇〇 同床上浸水一、〇〇〇
▲鎭安郡 負傷者二一 家屋流失五 同全潰五一 同半潰三四 同床上浸水四七九
▲錦山郡 家屋流失三 同全潰六 同半潰一一 同床上浸水三
▲茂朱郡 家屋流失一 同床上浸水四
▲長水郡 死者二五 負傷四 家屋流失三 同全潰六 同半潰一〇 同床上浸水六四
▲任實郡 死者四 行方不明四 全潰家屋七〇 同床上浸水八三
▲淳昌郡 家屋半潰一 同床上浸水五
▲井邑郡 負傷者一 家屋流失二 同全潰一一 同半潰一二
▲扶安郡 負傷二 家屋流失三 同半潰八 同床上浸水二
▲金堤郡 死者一 家屋流失三 同全潰五五 同半潰七六 同床上浸水二九一
▲沃溝郡 家屋全潰一六 同半潰一五
▲益山郡 家屋全潰一七 同半潰八 同床上浸水二七

家屋浸水千二百餘戶 田畓浸水七千餘町步
慶南水災의總決算

【密陽】지난십이일오후부터 경남일대에 벼가쏘다저서 각처특히 락동강류역(洛東江流域)의삼랑진 (三浪津)을 필두로 량산(梁山) 창녕(昌寧) 김해(金海)등지에 만흔피해를주어 사망자 다섯명 가옥류실 도괴 침수등 일천삼백여호 전답침수오천칠백여정보 리재민수천오백여명을내엇다함은 어미루보한바이어니와 이것을다시 각군별로보면 다음과갓다 (但密陽은主로三浪津임)

▲死亡者 合計五名 (釜山二名 咸安二名 密陽一名)
▲家屋流失 合計一一戶 (密陽六 金海四 昌寧一)
▲家屋倒壞 合計九五戶 (密陽八七 昌寧三 宜寧四)
▲家屋浸水床上 合計七五五戶 (密陽五九一 昌寧一三五 宜寧二四 梁山一一〇)
▲家屋浸水床下 合計四三二戶 (密陽二四四 金海八〇 居昌七〇 梁山二〇 昌寧四六 咸安一六 宜寧二七 昌原九)
▲罹災民 合計六五〇〇名 (密陽四五〇〇 金海四〇〇 居昌二五〇 昌寧二〇〇 宜寧二〇〇 咸安二〇〇 梁山三〇〇 昌原一〇〇 其他一五〇)
▲畓浸水 合計二九〇〇町步 (昌寧一五〇〇町步 密陽六〇〇町步 咸安五〇〇町步)
▲田浸水 合計三二〇〇町步 (昌寧一七〇〇町步 密陽一三〇〇町步 其他一〇〇町步)
▲道路決潰 合計十六個所 (昌寧五 宜寧四 昌原二 密陽三 梁山二)
▲鐵道流失 合計二個所 (京釜線一 京全線一)
▲橋梁流失 合計一個所 陜川一

錦江減水
避難民續續歸家中

【江景】금강의증수는 지난십칠일오후칠시까지에 평시와가티감수되엿다는바 피란민일천여호는제방으로부터속속귀가하는중이라한다

全州多佳川 犧牲者氏名

【全州】전주다가천에 희생되사상자주소씨명은 지난십칠일현재 다음과갓다

氏名	備考	氏名	備考
芳姓女	死	芳順奉	行方不明
朴在華	死	朱姓女	死
朴順伊	死	朴未寬	死
崔姓女	行方不明	崔公禮	行方不明
金守福	死	姜姓女	死
張完昌	死	張昌日	死
盧姓女	行方不明	崔淳春	行方不明
李尙吉	行方不明	金姓女	死
金贊京	死	白玉子	死
金福順	死		

三百餘名共産軍 治安隊와大激戰
共產軍二十五名戰死

【咸興】함남대안에서 공산군의 활약은 갈수록더욱맹렬히더하고 잇는데 십칠일 함남도경찰부에 입전한바를보면 다음과갓다 공산군오사령(吳司令)과 리위사령(李司令)의인솔하에잇는 공산군삼백여명은 몽강현(濛江縣)방면으로부터 무송현(撫松縣)장흔두(長岺頭)방면으로 옴겨오고잇든바 동지방에 토벌출동하얏든 관동군과 및 치안대(治安隊)와 십사일오전다섯시쯤맛나 서로격전하기를세시간만에 공산군측이십오명이나전사하얏스며 관동군측에도사상자가잇다고하는데 근래에드믄격전으로 인심이소란하다

揚子江低氣壓으로 南朝鮮에또豪雨
—仁川觀測所發表—

【仁川】폭화(暴禍)를던지고도떠날줄모르는장마도인제야겨우 손을거두고 목포(木浦)제주도(濟州島)등지에 가는비를 제하고는대개 개패청하야저서 맑은조선의 가을을 보이게하드니 십칠일부터 별안간 양자강(揚子江)연안에 비를 텁북 먹음은 칠백오십륙「미리」의 저긔압이발생되야 조선의남단을거처 일본해로빠치여서 남조선의태청도 순천에사라지고 래일부터는 다시 남조선일대에 호우가나리리라는데 간혹가다가는큰비가올것도잇다한다

馬山에大火

【馬山支局特電】십팔일오전일곱시에 마산원정(馬山元町)에 잇는 립석(立石)이라는 기름집에서 불이나서 그집과 이웃집까지세채나 태워버렷다 그런한명은 화상을당하야 생명이위중하며 그박게두명도 중상을 입엇다 손해는 이만원가량되리라하며 원인은 석유와휘발유를 만히싸허둔 창고에서 성양을그엇기때문에 불이건느게된것이라한다 기름에 불이붓터기때문에 불길은 더욱히힘차게 이러나서 한동안 그근방에서는 큰소동을 이르켯스나 소방대의 활동으로 겨우 불을꺼버렷다

本社救護班活動에 感謝電報遝至

강원도 충청북도 경상남도 전라북도 각지의 수해리재민을위하야 본사에서는 구호반을 파견하야 성의껏 리재민구호에 힘쓰고잇는데 전긔각지의 도지사(道知事)군수(郡守)로부터 감사의전보가왓다
▲위문하여주시니감사합니다 충청북도지사
▲친절한 위문을 하여주심에기피감사합니다 원주(原州)군수
▲리재민을 위하야 백미를 배급하여 주서서 감사하기마지안습니다 밀양(密陽)군수

大田郡是製絲罷業形勢險惡
暴行當한職工中에二名은生命이危篤
罷業工全部에禁足 工場內外를嚴戒

【大田支局電話】괴보=대전군시제사공장(郡是製絲工場)직공들의 동맹파업의진상을 알아보면 이려하다 지난십륙일에 송남북(宋南北)(二〇)이라는 녀직공이 긔게에상햇는데 다른녀공들이 좀보여달라한측 감독삼기모(杉崎某)와 긔계수선게(機械修繕係)김모(金某)가녀공들에게 함부로 욕설을하면서 보여주지안켓다하므로 왜욕설을하느냐고 질문하엿든바 그두사람은 쇠망치로써녀공김남순(金南順)(二七)외 일곱명을 함부로따려서 혼도시켯다그래서 직공부녀공 구십명이십칠일에 일부파업하고 십팔일오전에는 제사부 (製絲部)녀자 직공 칠백명도 모다 동정파업을하게되것이다 직공들은 대전경찰서로 몰려가서 구타한두사람을 차저내라고 소동을 이르켯는데 경찰서에서는 그들을 모다 공장으로 모라너코 문을닷더버리고 경찰서장이하 서원이다수출동하야 공장내외를 경계하고잇다

십팔일오후한시사십분에는 공장측에서는 직공들을 공장마당에 모혀노코 달래엿스나 모다 아우성을치고 흑은 울고잇다 나상처를입은 두명은 방금 대전부내 김병원(金炳院)에서 입원치료중이데 위중한 상태에잇스며 다른여섯명은 그공장병원에 수용치료중이라는데 그들의 부모들은 그진상을 알고저 공장문압헤 가서 면회를 청하엿스나 거절당하므로 모다들중얼하야 눈물을 흘리면서울고잇섯다 그리고 긔자는 공장측의 책임잇는 이야기를 듯고저 차저갓스나 공장문을 굿게닷고서외인은 일체드리지안햇다 파업단의 공긔는자못험악하다

京水自動車部 車庫에小火

십팔일밤 열시사십분에 시내공평정(公平町)륙십팔번지 경수자동차부(京水自動車部)차고안에두어둔 경기도제사천일백오십이호자동차의「엔진」에서 불이나서 그자동차일부분을 태웟다 원인과손해는 아즉알수업다

世稱"赤友社"事件 今日中送局豫定
治安維持法違反으로

긔보=서내서대문서 고등계에서 취조중인 세칭적우사(赤友社)사건에 대하야서는 관계자 류광호(柳光浩)(二七)외 오명을 그동계속 취조중이든바 이제야취조를 겨우일단락을 지엇슴으로 그서에서는 십부일아침 일건서류와함께 관계자들을 치안유지법위반으로 경성지방법원검사국(京城地方法院檢事局)으로 송국하리라한다

海員養成所 別科生募集

경남진해(鎭海)에 잇는 체신국해원양성소(海員養成所)에서는 오는 십월부터 입학시킬항해과(航海科)및 긔관과(機關科)의별과생(別科生)각열명을 모집하는중이다 이양성소에서 삼개월동안특수의 기술(技術)및 학과의 수습을 시키는 것인데 재학중에선전의 수당을주고 졸업한뒤는 지정한긔선에 보통선원으로 승선시키기로되엿다 입학자격은 대정십년사월일일이전에 출생한남자로서 심상소학교또는 수업변한 특별의 보통학교를 졸업한 사람으로 지원하옵은 구월십일까지에 그양성소에 도착하도록 원서를제출하면되다 시험과일은 구월이십이일 이사상일 이틀동안이라한다

留置中의窃盜犯 看守눈피해脫走
警察은血眼搜索中

【咸興】지난십오일 오전여둘시 함남정자하강(下江)경찰서에서는 동서감방에 류치하얏든 절도피의자 두명이 감방을소제하다가 간수의 눈을피해서 전망석회와가려 도망하얏다 동서에서는 즉시로알고 곳범인의 뒤를 추적하얏스나 동일오후 다섯시까지 범인을 체포하지못하고 그종적을 전혀모르다 동서에서는 함남도 각서에 수배하야 엄탐중이다

바람난女職工 다시工場으로

무서운 할멈의채스질、긔게와믄 지속에서 탈출하려다가 뜻을이루지못하고 마음에서 떠러리로 도라가는 여공애화(女工哀話)=십팔일새벽 본정서원이 본정(本町)이정목근방에서 전주부화원정(全州府花園町)오십팔번지 김인순(金仁順)(二〇)가튼공장생정(相生町)일백팔번지 리순이(李順伊)가튼 고사정(高砂町)일백이십번지 류순금(柳順金)(一七)세처녀를 불서에다려다가 취조하든중이다 이제그들의 이야기를들으면 작년십이월에 인천부만석정(仁川府萬石町)동양방적인천공장(東洋紡績仁川工場)에녀직공으로 취직하야 아츰여섯시반부터 저녁일곱시까지 열두시간동안 월사이어서 전신의 신경과 근육이까지안코 일하야 하로에 겨우삼십전이라한다 그러나처지 하로에삼십전 한달동안 개근이야 구원을바더가지고 이런것저런것을제하면 그들의 손에남는것은 아모것도업다 이곳을 버서나려고 전긔세처녀는 십륙일밤 경성에 피숙사를 빠저나와 곳서울로 올려와서새로운 일터를차즈려고 이리저리 다니다가 그만 전긔와가티 본정서원에게 발견된것이다

그리하야 그서에서는 그들을 다시 전긔공장으로 돌려보내기로하엿다

危險한平壤冷麵" 十三名中毒騷動
事故頻發로平壤署嚴重團束

【平壤】도내면중독사건이 평양부내에서 입어낫다 평양부내류정(柳町)이십이번지 리복현(李福賢)(四〇)의 집에서는십륙일정심때에 생일축하를 하느라고 부근 황금정(黃金町)어떤 국수집에서 냉면을 주문해다가 친척들이 먹엇든바 열세명이 중독이되여 중태에빠젓다 평양서에서는 즉시 사실을조사하는일방 냉면업자를 호출하여 원안기타를 조사중이다

府區鐵道問題等 三大問題를討議
仁川府勢振興會에서

【仁川】경성을비롯하야 조선의 여러도시가 구역을 확장한것과 갓가지로 인천부도 금년사월을 기하야 부구역을 확장하얏스나 부측이인천만 연기되얏슴으로인천부세진흥회에서는 이와함께경인철도의 복선또는 전화(電化)문제와 강원철도(江原鐵道)부설문제 관측소이전 반대문제를 실칠 당국으로 교섭하야본결과를 일동의원회에 보고한후 그에대한 대책을 강구키로 되얏다한다 문제가 문제이니만큼 사세에따라서는 시민대회까지 개최케될는지도 물은다하야 팔만부민은 자못경과를주목하고잇다

淸津伏米子間 航空路開設

【東京電話同盟】일본내지 미자(米子)와 북조선청진(淸津)사이의 항공로(航空路)는 래년시월부터 개설하기로되엿다 이의총경비는 오십만원으로 명년도예산에계상하엿다 이항공로는 대판(大阪)을 긔점으로하고 미자(米子)를경유하야 청진(淸津)에 직행하는것으로 일천십팔「키로」를 단네시간에비해한다 그리고 이항공로에는「라디오」「비콘」장치를 완비하긔로되엿다 취항(就航)은 일주일간세번왕복한다 사용긔는 십사인이타는「다그라스」긔 두대라고한다 이항공로는 청진에서 신경(新京)과도련락되리다

瑞山富豪家에 覆面强盜

【瑞山支局電話】충남서산군태안면남문리(瑞山郡泰安面南門里)부호리긔석(李基奭)의집에는 십팔일오전두시반쯤 복면강도한명이 양도를들고 들어와서 안방에서 혼자자고잇든 주인을 협박하고 현금십구원을 강탈한사건이 발생하엿스며 그전날십오일오전네시반쯤에는 전긔 리긔승(李基升)의집에 절도한명이 들어와서 손금고를 훔처다가 뒤ㅅ동산에가지고가서 금고를 깨트린후 그속에 잇는현금오십륙원을 가저간사건이 계속발생하야 소관서산경찰서에서는 태안주재소에 수사본부를 두고 전서원이 총동원하야 범인수색에 노력중이다

收容所撤去命令 全州罹災民困苦
學校에開學이臨迫한때문에 全市가救濟에活動

【全州支局電話】전주부내의 수해리재민약오천명은 그동안 전주시내각학교와 교회당 공회당 등에수용하엿섯스나 보통학교의 개학이래명일로림박하엿슴으로그대로 수용할수업다고하야 수용소에서 피난민은전부 나가게하여달라고하는동시에 학교이외의 수용소에잇는 피난민들도 가리돌아가달라고 부당국에서 강권하며 겸하야그간 주먹밥을해돌리든것도 십팔일부터는 중지할터이니 피난민들을각히 집에돌아가 다시 자력으로 도리를채리도록 하라고 하엿다 그러나 집이 업서진것도잇고 또 물에 습하여 아직 돌아갈수업는상태에 잇는것도 적지안허당장 나갈수업다고 시비하는사람도 잇는상태이다 일방부당국에서는 피난민을위하야 주택일백호를 지을안을세고 방금과지를물색중이며 각정회에서는 수일래로모집된 의연금이 일천이백원의돈을숙이 약일만점에달하며 계속하여 의연금을모집하는중이라고한다

四百名被告의 大量告訴續報

【全州】한때시부의 혐의로 실여년간 철창생활을하다가 무죄석방이되엿든 리수탁이가 사백여명의 피고를상대로 수백만평 토지에대한 토지등기말소급 반환청구소송을 제긔하고 지난오월경에 전후두번이나 준비수속을맛처엇다함은 긔보한바 잇섯거니와 그동안 리수탁과 피고모와간에는 무슨일이잇섯든지 원고로부터 일부취하신청까지 하려와섯다는데 재산회 준비긔일은 금십구일부터 삼일간을계속키로하엿다고한다

元山을橫行하든 四人組强盜打盡
方今嚴重取調中

【元山】원산서관내에는 최근홍긔가진강도사건이 발생하야 동서에서는 그동안혈안수색하고잇섯는데 지난십이일밤 동서의 수시(手柴)최(崔)량형사는 원산부해안통륙정목 모소에 잠복하고잇는 전과삼범녀지오범을가진자를 혐의자로 검거취조한결과 그들은 숨김업시 그범행사실을자백하얏다 이제그들의범행을 알아보면그 충해안통륙정목 최응천(崔應天)(二一)과 전지성(全知星)(二七)량인은 지난오월사십일 오전세시경 원산부내 상리일동잔회상 팔목오랑(八木五郞)의집에 침입하여 단도로 주인을 위협하고 금고속에든 일백사원을 강탈도주하얏스며 지난이일오전두시반경에는 중청리(中淸里)미곡상 김재연(金在淵)씨집에 명석동(銘石洞)오십구번지 리장태(李章泰)(二七) 안원조(安元祚)(二四)밋전과이명이 서로공모하고 단도를 품고 침입하야취침중의 주인을 일으키고 금원을 강탈하랴다가 주인이 완강히반항하는 바람에 목적을 달치못하고 김씨의 왼쪽다리에 전치삼주일을요할 중상을 입히고도주하야 잠복하고 잇다가 그와가티 붓잡힌것이라는데 동서에서는 여죄를 추궁하는중이라고한다 이리하야 한동안 시민의신경을 예민케하든 무서운강도사건은단락이된셈이다

東門署管內淸潔
二十六日부터四日間

시내동대문서에서는 이번홍수의 재해지(災害地) 전렴병예방과보건위생(保健衛生)대책으로 관내 침수지에 작긔일할에 딸하림시청결을 시행하기로 되엿는데옴 료용우물의 「카루키」소독 변소의 석회소독 수침가구의 일광소독 하수구 (下水溝)의 준설 (浚渫)등 일을 하리라고한다

八月二十六日 往十里町 新堂町
同 二十七日 淸凉、新設、敦岩各町
同 二十八日 [illegible]
同 二十九日 [illegible]

海外에서潛入한 殊常靑年을檢擧
多量의不穩文書等도押收

【平壤】대동서(大同署)고등계에서는 십칠일새벽 부내모처에서 양복청년 한명을 검거한후 극비밀리에 취조중인데 사실을절대비밀에 부침으로 자세한 내용은 아직알길이업스나 탐문한바에의하면 이청년은 해주군운산출생(海州郡雲山出生)의 박경식(朴慶植)(二七)으로 오래동안 해외에서 ○○운동의 전위분자로활동하든두사로 모종의 중대사명을띄고 수일전에 조선내지에 잠입한것을 탐문체포한것이다 가택수사를 한결과 다량의불온문서와 모종의 지령장등다수도 발견되엿다 취조의 결과를따라 의외의 방면에서 검거선풍이 일어나지안흘가하여 주목중인데 하여튼 중대사건으로 긴장한가운데에서 취조는 계속되고잇다

運動競技

今番올림픽大會에 新記錄52種目樹立

【伯林十七日發同盟】今回올림픽大會는 五十二個國四千八百名의參加人員으로 新記錄을樹立한以外에「新記錄의更新」을올림픽이라고까지말할수잇슬만큼多數種目에亘하야 記錄의 更新으로終幕케되엿다 即陸上競技에서는二十九種目中 二十一種目을 更新하엿슴에 反하야水上競技에서는 米國艦隊大會의記錄中에서단一種目만을 更新한 戰績을 보이고잇다 重量擧(力技)에서는 全種目에亘하야 新記錄을 樹立하엿고「라이필」(射擊)에잇서서는 三百點을得點하야 種目에 三百點의記錄하는等으로 總計五十二種目에亘하야올림픽新記錄이樹立되엿다 이多數種目에亘한記錄更新의原因에 對하야서는 勿論出場選手의質的向上에依한바가 만헛스나 主催者側의 完備한設備로因하야 競技者의「컨디순」을 가장良好케하엿다는것을證明한다

高麗卓聯講習開幕

高麗卓球聯盟主催의 第一回卓球講習會는 豫定과가티 昨十八日午後二時부터 朝鮮中央靑年會卓球場에서 開幕되엿는데 參加者는 멀리 咸興、海州等地를 비롯하야 全朝鮮各地로부터 三十餘名이 參加한가운데 連四日間을 講師金鉉玉、朴在翰、曹明煥諸氏에게講習을밧기로되엿다한다

中等野球第六日戰績

全日本中等校優勝野球大會第六日의 準準決勝第一次戰은 十八日前九時四分부터 甲子園球場에서 열린바 戰績은 다음과갓다 그리고 今十九日은 午前十時부터 育英商業對岐阜商業平安中學對桐生中學의準決勝이열릴터이다

千葉中學	000000000	0
平安中學	003000 52A	10A
京阪中學	100000000	1
桐生中學	02010000A	3A
和歌山商	010000000	1
岐阜商業	05001003A	9A

都市軟式野球 京城軍優勝

朝鮮軟式野球協會主催의 第一回全朝鮮都市對抗野球大會의 釜山對京城決勝戰은 十八日午後二時부터 京城球場에서 열린바 京城軍이 五對零으로이겨 優勝하엿다

◇準決勝戰

全州	000031000	4
釜山	002011200	6
海州	000000000	0
京城	051003000	9

◇決勝戰

釜山	000000000	0
京城	002000300	5

림질을곳치자

남편에게림질기가 이잇으면 반듯이 부인께전염되나니 부부협력하야 화설상으로나 실제상으로나 제일조흔약『겐고-루』로 치료하시사 속히 근치식혀버립시다

우리나라에서는 림질을 그리 대소럽게생각하시지안으나 그해독은 참으로 큰것입니다

첫재로 자기신세가따하게되며 둘재로 아무죄업는 집안사람의게 전염을식혀 무서운부인병을알케만들며 셋재로 민족건강을 해롭게 만들어줍니다

더구나 림질은 결년지二三週日안에 만성증(慢性症)으로 병세가 변하는까닭에 그러케심하든 고통과고름이 종개이게됨으로 혼이 이때에 쓰시든약이들어서 다낫은줄알엇고 치료를중하시다가 어느절에 병세는만성고질이되야 재발하야서 고통을주며 몸전신에 무서운병독을퍼지게하시는분이 얼마나 만흡니까 그러므로 『림질은고칠수업는병이라』고 생각하시는분이게시나 사실은 결코그럿치안으니 즉 치료약과 치료법을 정당하게

선택치못한까닭에 그러케 낫지안흡것입니다 그러면 어더케 속히곳칠수잇슬가

종래의치림제의약점과 새로발명된근치료법

종래에는 먹기가 편하시다고

내복약을사용하야 오셋는데 그원료는 白檀油、발삼油類、우로도로 그약피劑등을 사용해야만됨으로 그약의성질상위장에 속병을 남겨주고 약한기운으로 회부에 작용하며 먹는 기한만 길고 약만 끄치면 또다시 재발하는 것이엿슴니다 더구나 독일 (獨逸) 의 설명대가 『와렌진』과 『수라인』兩博士가 『내복약으로는 결코 림질은근치못된다』라는 림상보고이래 내복약은 병세를일시적 안정또는 리뇨제(利尿劑)에지내지 모하다는것이 명확하게되엿습니다 그러므로 림질의단기 결정근치료법은 세계의학계의큰연구거리이엿섯는데 전통경길원규곽 길원병원자 좌등영선생이 십여년동안 수십만의림질환자의림상치와로 새로운학설의연구로 재래의치림제의약점과 길점을모-도 보충한 최고리상적치림제 『부라온製겐고-루』를 발명하시여서세계의학계에 일대파행을 주게되엿슴니다。

병원에서 전문의사의 림상치료에는 몰론이요 일반자택치료에도 적당한 약인것이 특증이며 『부라온製』의 한방울은 재래의치림제가 절대로 범치못하는 뇨도조직심부(尿道組織深部)에 뿌리깁히 림균의집속 꼭꼭 집어내는듯 속속드리뿌리 박혀잇는병원균은때버리며 약기운은 국부로부터 전신에 퍼저서 전신의고장날다 스리고 아픔이곳 개이고 숨어든고름이 쏘다저나오고 단시일안에 오줌이 맑어저서 무슨약보다도 속히

근치 되여버림으로 이런깃뿜이 또어대 잇겟슴니가!

약한방울로 단二分間에 치료효과가 낫타남다!

림질치료시일을 단축식혀서 三千里江山 방방곡곡의 환자제현들 정신적、육체적、경제적고통에서 속히 버서나게하여서 무슨약 보다도 속히 근치된다고 칭찬과감사로 환영을밧고잇는 本劑를 이적 써보시지 못한 환자들을위하야 특히염가의 보급약을제공하야 널니『겐고-루만이 림질근치약이다』라는 진효를인식케하는바이오니 놀 재발이되야 고통밧으시든분은 조곰도 주저마시고 본제로치료하시사 할량업는 근치의기쁨을어더주시기바랍니다。 조선각도에 병세를자세히 쓰시고 본부로편지하시면 친절히 치료방법을 알니드리며 특히 송료를 부담하야 대금인환으로도송약해드림니다

부라온製
겐고-루

=약가= 보급약(용태별)一圓九十錢 三瓦入(七日分)三圓八十錢

東京市芝區新橋 日東製藥合名會社

거래점에서 무료진정

K—121

오림픽東京確定祝賀써-비스

全国의藥店에서御買上仁丹에対하야

仁丹全額進呈데-이

今日부터 断然七日間에限하야

銀粒仁丹美價
御試用分（百五十粒）十錢
富士容器附（三百五十粒）五十錢
滿洲容器附（四百粒）五十錢
家庭容器瓶入（九百粒）五十錢
御徳用分（一千粒）五十錢
御徳用瓶入（二千二百粒）一圓

一円의仁丹에 一円의仁丹을

五十錢의仁丹에 五十錢의仁丹을

「仁丹의各種共全額贈呈」을断行

平素의御禮 御報謝

仁丹의進呈要項

○今日부터 七日間은 仁丹의各種 各定價共히外函 또는 外袋（어떤것이나 在中의能書업는것은無効）를左記引換所에서 그와同額의仁丹

例……一ロ의仁丹에는……一ロ의仁丹
卅錢짜리仁丹에는卅錢짜리仁丹

이가티引換進呈합니다

○六大都市에는 引換場所를 特設 六大都市以外의引換은 無論本鋪直接取扱함으로 仁丹의外函 又는 外袋（어떤것이나 能書不添은無効）의裏面에 住所氏名을明記하신後 送料二錢封入 大阪市東區玉掘町仁丹올림픽係로郵送（約四匁까지切手三錢貼用不足은不受）하시면 前記와가티 同額의仁丹을郵呈합니다

但本鋪는 본시 小賣치안흠으로 仁丹은 반듯이 最近藥店에買上을바랍니다

○會社、大商店、工場其他의團體에서 仁丹五十ロ以上을 모아서 引換하는境遇에는本鋪에電話（大阪는東三番 東京은 淺草六三三六番）하시면곳配達합니다

（但本鋪는 一切直接으로 小賣치안흠으로 仁丹은 반듯이 最近藥店에서 사십시요）

○今回와如히 極端한報酬는 今後絶對로 할수업습니다。

（特히期間의特別奉仕입니다）

◉特히注意！

우리本鋪는從來부터 小賣는絶對로하지안흐므로 今番의絶好機會에多數의仁丹을사신다고할지라도 못조록最近藥房에用命하시기를바랍니다

胃腸을傷하지안엇습니까？

더위는 胃腸의機能을弱하게하고食慾을 減退식힙니다、그러므로여름은食後에반듯이 仁丹을使用하야 胃의消化力을盛히하야腸을整齊하고 榮養의吸收를計畫하는것이 今日의急務입니다、

목이마르고괴렵지안습니까？

여름은 體外로만흔水分이發散하는關係上口中이 特히마르므로恒常仁丹으로 不斷의唾液分泌를促進하야 입안이마르지안케하는 凉味와口薰은仁丹의獨特입니다

頭痛과眩氣가 업습니까？

炎天下의活動에는 頭痛과眩氣가생기기 쉽습니다、그러므로여름外出에는 반듯이仁丹을使用하야恒常心氣를 爽快히하야腦神經의能作을 補强하는것이무엇보다도緊要합니다、

元氣업시疲勞키쉬운 일은업습니까？

여름은 全身的으로抵抗力과緊張力을弱하게하야 活動能率을低下합니다 그리고또酷炎에仁丹을活用하야 一步라도精力을減退식히지안흘注意가 必要합니다

大阪 森下博營業所

朝鮮에도 實施될 國有財產法全文 (二)

第十六條 國有財產은 前條用又는 私人에잇어서 公共用、公用또는 公益事業에 供하기爲하야 必要가잇는 境遇及 勅令에 特別한規定이잇는 境遇를除한外 無償으로 이를貸付함을 不得함

第十七條 國有財產의 貸付料는 每年定期로 이를納付식힐것 但數年分을 前納식혀도無妨함

第十八條 國有財產을 貸付한 境遇에잇어서 그貸付期間中 帝室用又는 나라、公共團體 또는 私人에잇서 公共用、公用또는公益事業에 供하기爲하야 必要가 생긴때는 政府는 그契約을解除함을得함

前項의 規定에依하야 契約을解除한境遇에잇서서는 借受人은이에依하야生한 損害에對하야 賠償을 求함을得함

第十九條 貸付期間의終了 又는 貸付契約解除에當하야 政府에서 時價를提供하고 그國有財產의 建物其他의 物件을 買收할旨를 通知한때는 그所有者는 正當한理由업시 이를 拒否함을 不得함

第二十條 前五條의 規定은貸付에依치안코 國有財產의 使用又는 收益을식히는 契約에對하야 이를準用함

第二十一條 雜種財產에對하야 土地의 開拓又는 水面의 埋立 또는干拓을하고저하는 者가잇는 境遇에잇서서는 勅令의 定하는 바에 依하야 事業者에 對하야 事業의 成功을 條件으로하고 그 財產의賣却、讓與 又는 貸付의 豫約을하야 그事業을 식힘을得함

前項의 規定에依하야 事業을 식히는 契約을 한境遇에잇서서는 豫定期間 事業者로하여금 그成功한 部分에 對하야 無償으로使用 又는 收益을 식힘을 得함

第二十二條 前條第一項의 規定에依하야 事業을 식히는契約을한 境遇에잇서 指定期間內에 事業者 그事業에 着手치안는때는 政府는 그契約을 解除함을 得함

第二十三條 第二十一條第一項의 規定에 依하야 事業을식히는 境遇에잇서서 豫定期間內에 事業의 成功치못한때라할지라도 土地 又는 水面의 狀況에依하야 支障이업다고 認하는때는 事業者에 對하야 그 成功한部分의 賣却、讓與 又는 貸付를 할을得함

第二十四條 從前부터 繼續하야 寺院 又는 佛堂의用에 供하는 雜種財產은 勅令의 定하는 바에 依하야 그用에 供하는 사히는 無償으로 이를 當該寺院 又는 佛堂에 貸付한것으로 看做함

寺院 又는 佛堂의 土地에關係된 雜種財產은 그用에 供하기爲하야 必要가잇는때는 勅令의 定하는바에 依하야 無償으로 第十五條의 規定에 不拘하고 이를 當該寺院 又는 佛堂에 貸付함을 得함

第二十五條 政府는 國有財產의 種類에따라 그臺帳을備할것 臺帳에 記載할 事項은 命令으로써 이를 定함

第二十六條 政府는 每會計年度의 國有財產增減總計算書及 每五年三月三十一日 現在의 國有財產現在額總計算書를 調製하야 會計檢査院의 檢査를 經하야 이를帝國議會에 報告할것

前項의 國有財產增減總計算書에는 各省의 國有財產增減報告書를 國有財產現在額總計算書에는 各省의 國有財產現在額報告書를 添附할것

附則

第二十七條 本法施行의 期日은 勅令으로써 此를定함

第二十八條 第二十五條 及 第二十六條의 規定은 當分間 公共用財產에 對하야 이를 適用치안흠

第二十九條 第二十六條의 規定에 依한 國有財產增減總計算書는 本法施行의日의 屬하는 年度分부터 國有財產現在額總計算書의 第一回分은 本法施行의日의 現在에 依하야 此를 調製함

第三十條 北海道國有未開地處分法中의 規定은 本法의 規定에 牴觸되는것이라할지라도 當分間 그效力을有함

第三十一條 國有林野法 第一條、第四條 乃至 第七條 第九條、第十二條 乃至 第十四條、第十六條 第二十四條 及 第二十五條의 規定은 그效力을 일흠 但 本法施行前에 關한 國有林野의 增減報告에 對하야 從前의 例에依함

第三十二條 從前의 法令에依한 處分 契約 其他의 行爲로 本法中 이에相當한 規定이잇는 것은 本法에 依하야 이를 한것으로 看做함

第三十三條 本法을 朝鮮、臺灣 又는 樺太에 施行하는 境遇에잇서 必要가잇는때는 勅令으로써 特別한 規定을함을得함

日用商品市況

漢藥 (京城十七日現在)

開城人蔘 (一斤) 一等 二等

錦山人蔘 (一斤) 一等 二等 (以下單位斤)

天麻 赤箭 白朮 蒼朮 狗脊 巴戟 遠志 仙茅 玄蔘 地楡 丹蔘 紫草 白芨 黃連 胡黃連 黃芩 藥芄 柴胡 前胡 防風 光活 獨活 升麻 苦蔘 白鮮皮 延胡 貝母 龍膽 細辛 川芎(上) 白芷(唐) 白芍藥 良薑 白豆蔻 砂仁 益智仁 肉豆久 破古紙 鬱金 莪朮 香附 藿香 澤蘭 香薷 荊芥 薄荷 桔梗 黃芪 知母 黃精 忍冬 金銀花 桂皮 肉桂 桂枝 辛夷 沈香 丁香 吳茱萸 大皮 烏藥 腹 烏 龍腦 黃栢 厚朴 杜冲 巴豆 枳實 梔子 山茱萸 金櫻子 郁李仁 五加皮 枸杞子 牧丹(上) 實豆 白茯苓 去脈自 上白伏神 琥珀 竹葉 白介子 竹茹 乾薑(上) 覆盆子 龍眼肉 蓮肉 神曲 麥芽 鹿角膠 五倍子 朱砂 石膏 滑石 硫黃 白礬 甘草 從蓉 當歸 熟地 澤瀉 枳殼 鹿茸 熊膽 麝香 竹瀝 檳榔

(prices [illegible])

=天一藥房調査=

鑛業權設定·移動

◇鑛業代理人屆

登錄番號	鑛區所在地	鑛業權者	事項
一三一六三	慶南固城郡上里面三山面、下一面	石原產業海運株式會社	固城郡三山面鄭義勝을鑛業代理人으로選定한旨昭和十一年七月九日屆出
一〇七九一	忠南禮山郡應峰面	崔鐘洙	禮山郡大興面金哲濟를鑛業代理人으로選定한旨昭和十一年七月九日屆出
一二五四四	咸南甲山郡雲興面	朝鮮窒素肥料株式會社	京城府旭町本多敬一을鑛業代理人으로選定한旨昭和十一年七月九日屆出
一〇四二五	江原高城郡新北面	金洛永	同三坂通島崎白雲을鑛業代理人으로選定한旨昭和十一年七月十日屆出
一二六一九	同通川郡碧養面、同高城郡新北面	同	同初音町張進燮을鑛業代理人으로選定한旨昭和十一年七月十日屆出
一三三二三	同蔚珍郡蔚珍面、北面	沈泰鉉	蔚珍郡蔚珍面沈致夏를鑛業代理人으로選定한旨昭和十一年七月十日屆出
一二七五六	慶南河東郡金南面	山田島五郎	河東郡金南面山田昌行을鑛業代理人으로選定한旨昭和十一年七月十一日屆出
一三三〇九	慶北尙州郡洛東面	內外鑛業株式會社	尙州郡尙州邑洛東面高原丈夫를鑛業代理人으로選定한旨昭和十一年七月十一日屆出
六八五五	咸南永興郡鎭坪面仁興面	三浦三代助	永興郡鎭坪面鈴木萬次郎을鑛業代理人으로選定한旨昭和十一年七月十三日屆出

黃昏 (160)

韓雪野 作 安夕影 畫

군상(群像) (二)

의사는 말하는대신、안경우로 한번 흘깃쳐다볼뿐이다.

려순은 저고리를 버서서 겻 탁자에 올려노코 의사아프로나 아갓다.

녀공의 얼골은 보지도안튼의 사가 려순의 하이얀 억개에한 손을 올려노코 한번다시 눈을 깔며 보구는 가슴을 톡톡두드려 도보고 거진배꼽잇는데까지 꽁꽁눌러도 본다.

『숨을 크게……』

의사의 말대로 려순은 숨을 크게쉬엿다.

억개로부터잔등까지 뚜드려보고 청주를 올려보고 다시 그 순서에따라 청진기를 대고 듯는다.

려순이가 의사를 등지고 돌아섯슬때에 정님이가 무슨 서류를 들고 들어와서 별말업시 렬보의 탁자우에 노코 그만돌아가랴는것을, 렬보가

『정님이 조곰 기다리우』

하고 흘끔 눈짓하고 무엇을 또 끄적끄적 쓰고잇다.

정님은 아모대답도업시 나가라든발을 멈추고 의사잇는 쪽으로 머리를 돌리다가 려순이와 눈이 마조첫다.

정님은 려순의 얼굴로부터발끗까지 한두번 죽 훌터보구는 고개를 끼웃하고 저편으로 돌아서버렷다.

(흥! 네가 내자리에 가고 내가 네자리에 와잇스니 코우숨이 나느냐?)

하고 려순은 속으로 우서주엇다.

그때 바루 정님의 겨레 섯든 분이가 정님의뒤에 빙긋우숨을 던지고, 려순을 보며 눈을 가물가물하고 웃는다.

려순이도 별의미업시 고개를 끄덕끄덕하며 우서뵈엿다。그때에 의사가 려순의한팔을쥐어 빽 돌려세이엇다。그는 별안간깜작 놀라며 대뜸 눈이 샐쭉해젓다.

그러나 의사는 그런것은 아른체도 안하고 손끄트로 려순의허울을 바치며、

『아——』소리를 내어 입을버리게하다음 끼웃이 듸려다보고는 려올 노코 별말업시 무중 눈딱지를 밝혀 까뒤집는바람에 려순은 또한번 깜작 놀랏다。눈물이 핑그르 돌앗다。

(망할녀석 일은 해서 무엇하는건가?)

하고 려순은 속으로 욕하엿다.

그러나 그새촘한 표정이 되러 비위에 틀엇든지、또는 다는 인상이 틀엇든지、의사는 공로서는 지나치게 떼가버섯 씨무룩하고 우수며 겨레안중 제사에게 무어라고 중얼중얼하고 이어 분이에게 또 안경위로 눈을 준다.

려순은 얼른저고리를입고 분이가 진찰받는동안 기다리고잇섯다.

『려순씨、체격이 훌륭해。아주 건강하겟서……』

여태 려순을 슬몃슬몃 눈의여보고잇던 주임이 이러케 감탄을 발하엿다.

려순은 아모대답도 하지안엇다。의사、렬보、정님이……이런 아니꼬운 존재들만 잇서서 저윽히 불쾌하엿다.

『려순씨 중화 다닐때 운동하셧소?』

렬보가정님에게 보아라는드키 친절히말하자、정님은 피롱아서며 벽에부튼 방추단면도(紡錘斷面圖)를 드려다본다.

『북도사람은 거개다 체격 조튼말야……서울내기는 하나쓸거업서』

렬보가 일석이조(一石二鳥)격으로 정님이를 끌려주고 려순을 낙구어부치는 말투 혼자중얼그리고 잇슬때에 분이가 저고리를 입으며、

『언니、나갑시다』

하고려순이와가티나와버렷다.

『렬보가 정님일 보더니 속이 되게 상하는모양이야』

공장으로 걸어오며 분이가말햇다.

『아니 정님이가 아주 웃사무실에 가잇게돼나?』

『아니、아직 그러케까지는 되지안흔모양입듸다만、요새는 웃사무실출입이 잣고、또 렬보에게 대한 태도가 사뭇 냉정해가는 모양이든군요。그러니까 화가 날밧게……』

『참말 서루 조아는햇든가?』

『그럼요。하지만 고년 원이갈보 한가지거든요。사장실 출입을 하게되면서부터 그만 간다보아라지요』

『렬보하고 사장하고 대노면 어느편이 나을가? 호호호……』

『…그래도 사장편이 좀 나을걸 아마……?』

려순에게는 사장이 절망난이로 뵈여서 이런 당치안흔 대조(對照)를 끄러왓스나 사장의 사람됨을 모르는 분이에게는 렬보만이 개차반으로 뵈엿다。

『렬보、어이구、말도 마시우』

분이는 쓴입을 다시며 침을 락배탓다.

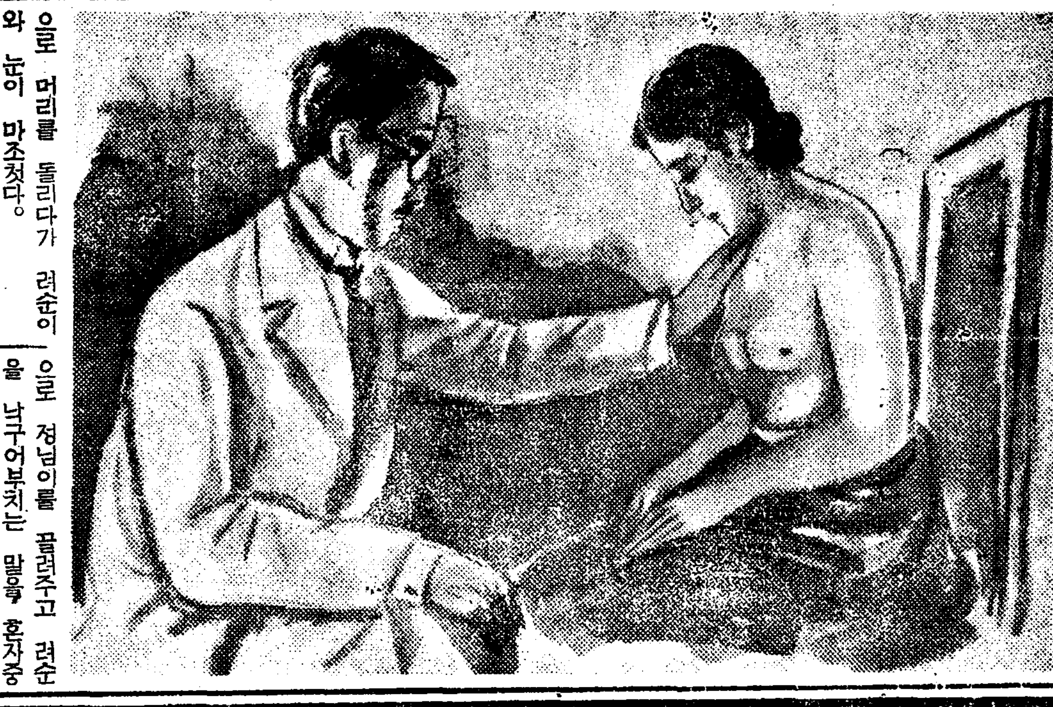

ペンと毛筆の肉筆はがき文集

(附)情味豊かな婦人はがき文用語辭典

主婦之友九月號の大評判

字と文章が同時に上達する空前の豪華版

(執筆の先生方)
柳原燁子先生 吉屋信子先生
橫山美智子先生 今井邦子先生
岡本かの子先生 大石隆子先生
中河幹子先生 仲田幹一先生

筆蹟은아무리多忙한때라할지라도 손쉬이쓸수잇스므로써 重寶視하나、能書와 文章의巧拙은 ... 그사람의 눈에띠우는거시니까、조흔筆蹟을 欽求하게되는거십니다。『主婦之友』의 이附錄은、文章과 文字의 二大要求를 ... 二百六十枚의 寫眞版에다가、實物大로써 內容그대로를 ... 文用語辭典이 添付하야잇기때문에 어떠한 境遇에 ... 누구에게나 大寶典입니다。이야말로日本에 最初로 ... 空前의大評判! [illegible]

娘一人で月收六十円の新內職

良人の死目に遭へなかった妻の淚話

赤ちゃんの人工榮養の經濟的な方法

夫婦とも性病の場合の重大問題

蘆花の思ひ出 德富愛子

一時女子의손으로 ... 月收六十圓 ... [illegible]

文豪蘆花가 逝去한지 十年 愛子未亡人이 ... 月刊夫妻사랑의生活 『主婦之友』 九月號로써 大評判

娘天國漫訪記 和田邦坊

東京遊覽 ... 和田邦坊이가 同乘하야 ... 『主婦之友』의 評判記事

彼岸花の球根で色を白くする秘法

어데든지잇는 彼岸花의球根으로써 곱色을 히게하는 秘藥의 『主婦之友』로써 大評判。三日로서 效果를 알수잇는 도 ... 秘法!

お嫁に行きたがらぬ現代娘ばかりの座談會

마음에들지안는 結婚이라면 죽어도 하지안는다는 近代的處女만 모여서 其眞情을 ... 吐露한 大評判인 座談會입니다。

臺灣の山奧で開いた生蕃娘の座談會

『主婦之友』記者가 臺灣山谷에들어가서 生蕃處女들과 ... 草우에서 ... 空前의座談會。可憐한 生蕃處女의 戀愛와 日常生活이 ... 大評判。

死刑になった栗原元中尉の妻の自殺事件の眞相 栗原克子

死刑을 바든 ... 아들의 自殺事件의 眞相을 ... 當이 ... 公開한 ... 記事

長篇小說 禍福 菊池寬

侍望의百篇 ... 悲劇小說이 ... 『主婦之友』에 發表되엿다 ...

強壯劑を家庭で簡單に作る法

一錢費用으로서 病을治療할 健康케하는家庭强壯劑의 製法

肺病を働きながら治す療養法

肺病을일하면서 治療하는 家庭療法을 實際로써 公開

食慾を增すお惣菜料理の作方集

한사람압페 一三錢으로서 收入以上의 榮養料理法과 家庭요리 製法으로써 大人氣

髮を美しくする秘訣

毛髮때문에 苦生하시는 ... 되는 第一조흔方法을 發表한 대서 大評判

マダム探偵帖 中野實

長篇小說 菩薩の花 子母澤寬

長篇小說 あねいもと [illegible]

長篇小說 人妻椿 小島政二郎

長篇小說 男の償ひ 吉屋信子

長篇小說 眞實一路 山本有三

婦人子供秋の新型毛絲編物集

赤ちゃん用·男女兒用·婦人女學生用の新型

別冊附錄以上의大特輯입니다 『果然編物의主婦之友』라고大評判입니다。어느것이나代表的인初秋의流行型으로서配色이 훌륭한것과 손빨리能하게뜰수잇는 『主婦之友』式編法이 特히大評判입니다。

六十錢 (送料十錢)

東京神田 振替一八〇

主婦之友社